

1. Nombre e identificación del conjunto

| | | |
|---------------------------------------|------------------------------|--|
| Id Conjunto | Nombre del conjunto | Categoría/Subcategoría |
| 218 | Graner del deume de Capdellá | Etnológico/Graner delme |
| Nº Catálogo PGOU | Nº Carta Arqueológica | Uso actual |
| 218 | | Abandonado |
| Unidades asociadas al conjunto | | Elementos asociados a la unidad |
| 218.1 Granero | | |
| Fecha de la catalogación | Fecha última revisión | Equipo responsable |
| | 2/08 | D. Albero; M. Calvo |

2. Documentación fotográfica



Descripción: Vista Frontal.



Descripción: Vista del Interior.



Descripción: Revestimiento externo de la cubierta.

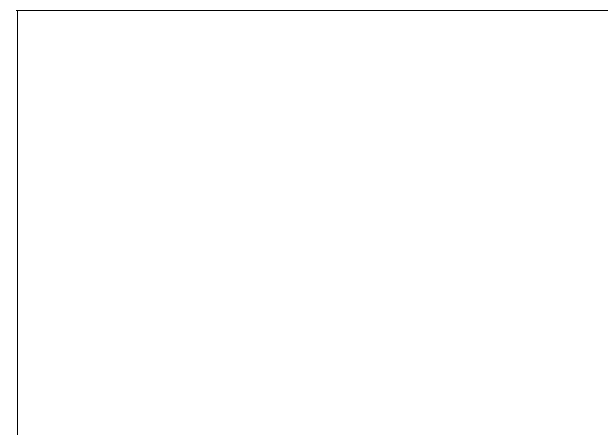

3. Documentación cartográfica

Plano de localización



Delimitación del conjunto

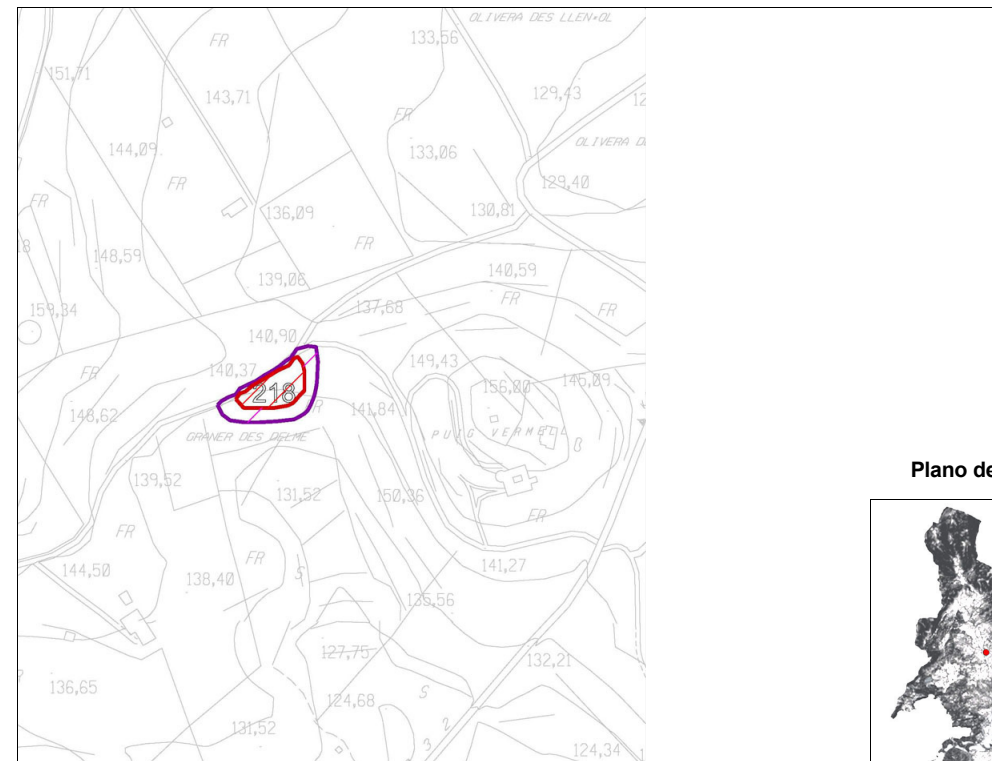

- Area de respeto y control del conjunto
- Area de delimitación del conjunto

Plano de situación

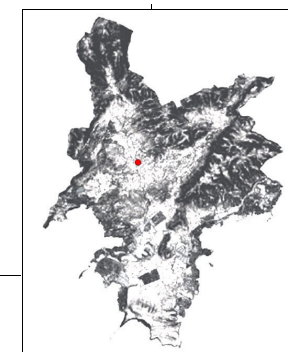

4. Entorno Biogeográfico y usos permitidos

Coordenadas UTM

X: 454947.53 Y: 4382120.16

Ubicación

Camino entre Calle Galatzó y Puig Vermell, ubicado en el llano cerca del Puig Vermell en un cruce de caminos.

Calificación del suelo

Agrícola: AT

Vegetación

Arboles de cultivo de secano (algarrobo, almendro,...) herbáceas, matorral.

Recursos hídricos

Torrente a 650 m.

Usos permitidos

Usos de acuerdo con el artículo 2.5 de la Normativa del Catálogo de Bienes.

5. Marco cronológico

Medieval (S. XIII-XIV), Moderno y Contemporáneo.

6. Análisis funcional-tipológico

Se trata de un granero para almacenar productos (Trigo). En época medieval esta estructura aparece vinculada al cobro y almacenamiento del diezmo por parte del obispo de Barcelona, este elemento junto a otros del municipio de Calvià pudo centralizar los impuestos de Andraitx, Puigpunyent y Calvià.

7. Visibilidad desde el conjunto

El conjunto apenas tiene visibilidad únicamente el entorno de explotación agropecuaria más cercano

8. Descripción del conjunto

Descripción del conjunto

Se trata de una estructura (caseta) de dimensiones medias ubicada en un cruce de caminos entre los términos municipales que lindan con Calvià al Norte y Oeste, en una zona llana cerca de territorios de explotación agrícola de secano a 6 Km. del mar (Cala Fornells). Parece ser por la toponimia que este conjunto se destinó al almacenamiento de víveres y al pago de impuestos.

Descripción de la unidad

Nombre de la unidad

218.1 Granero

Se trata de una estructura rectangular de 3.5 m. de longitud y 3 m. de anchura, el espacio interior, sin compartimentar, tiene una longitud de 2.86 m. y 1.7 de anchura y 1.5 m. de altura interna. Los muros, medidos en el espacio visible de la puerta, presentan un grosor medio de 0.5 m.

La entrada principal al granero está centrada en la cara norte y tiene una altura de 1 m. y un ancho de 0.7 m., la profundidad del llinzar es de 0.5 m. con un escalón con derrame interno. La puerta de ingreso, rectangular, está culminada por un dintel monolítico horizontal formado por una losa calcárea viva muy retocada y no tiene jambas. No se observan vanos o ventanas que comuniquen el interior con el exterior solo la puerta.

El alzado del muro está formado por muros de paramento simple que conforman una pared vertical a plomo. Estos están constituidos por piedra vista realizada en verd en paredado rústico con junta en relieve formada por cemento, cal y arena en una proporción piedra-mortero de 70-30%. Las piedras que conforman la pared son de tamaño mediano de tipo viva y vidrenca, avellanada y trabajada colocadas de cara. La pared (alzado) no presenta revestimientos externos e internos ni algún tipo de accesorio asociado (Ponedors, fermadors, etc.). En general el conjunto está bien conservado.

La cubierta es a dos vertientes, formando en el interior una falsa bóveda a partir de losas de piedras hincadas de fil. La cubierta está totalmente revestida de cemento con cal y arena en una proporción piedra-mortero 40-60%.

La piedra de la cubierta es pedra viva avellanada vidrenca retocada de tamaño pequeño y mediano. La cubierta está bien conservada y consolidada por el mortero (90% configuración y materiales).

El interior de la estructura no presenta ningún tipo de pavimento y el suelo está compuesto por tierra y gravas.

Se trata de una estructura rectangular de 3.5 m. de longitud y 3 m. de anchura, el espacio interior, sin compartimentar, tiene una longitud de 2.86 m. y 1.7 de anchura y 1.5 m. de altura interna. Los muros, medidos en el espacio visible de la puerta, presentan un grosor medio de 0.5 m.

La entrada principal al granero está centrada en la cara norte y tiene una altura de 1 m. y un ancho de 0.7 m., la profundidad del llinzar es de 0.5 m. con un escalón con derrame interno. La puerta de ingreso, rectangular, está culminada por un dintel monolítico horizontal formado por una losa calcárea viva muy retocada y no tiene jambas. No se observan vanos o ventanas que comuniquen el interior con el exterior solo la puerta.

El alzado del muro está formado por muros de paramento simple que conforman una pared vertical a plomo. Estos están constituidos por piedra vista realizada en verd en paredado rústico con junta en relieve formada por cemento, cal y arena en una proporción piedra-mortero de 70-30%. Las piedras que conforman la pared son de tamaño mediano de tipo viva y vidrenca, avellanada y trabajada colocadas de cara. La pared (alzado) no presenta revestimientos externos e internos ni algún tipo de accesorio asociado (Ponedors, fermadors, etc.). En general el conjunto está bien conservado.

La cubierta es a dos vertientes, formando en el interior una falsa bóveda a partir de losas de piedras hincadas de fil. La cubierta está totalmente revestida de cemento con cal y arena en una proporción piedra-mortero 40-60%.

La piedra de la cubierta es pedra viva avellanada vidrenca retocada de tamaño pequeño y mediano. La cubierta está bien conservada y consolidada por el mortero (90% configuración y materiales).

El interior de la estructura no presenta ningún tipo de pavimento y el suelo está compuesto por tierra y gravas.

8. Descripción del conjunto

| | |
|---------------------|-----------|
| Nombre de la unidad | No aplica |
| | |
| Nombre de la unidad | No aplica |
| | |
| Nombre de la unidad | No aplica |
| | |

9. Grado de conservación

| Id unidad | Altura máxima | Grado de conservación | Grado de Conservación de la Unidad |
|---|---|--|------------------------------------|
| 218.1 | 5 sobre 5 (>2 m o cubierta). (cubierta) | 6 sobre 10 (>90% evidencia configuración y materiales, aunque totalmente deteriorados, han perdido su función) | 5,5 |
| | | | |
| | | | |
| | | | |
| Grado de conservación del conjunto | | | |
| Grado de identificación de las estructuras | | Grado de Conservación del Conjunto | |
| 1 sobre 5 (1 estructura identificada) | | 3,25 | |

10. Riesgos que afectan al grado de conservación del municipio

Definición de los riesgos que afectan al grado de conservación del Conjunto

- Visitas
- Vegetación.
- Caminos.

11. Potencialidad como elemento patrimonial visible

| | |
|---|---|
| Monumentalidad del conjunto | |
| Altura Máxima de las Estructuras | Grado de identificación de las estructuras |
| 5 sobre 5 (>2 m o cubierta). (cubierta) | 1 sobre 5 (1 estructura identificada) |
| Superficie del conjunto | Media de la Monumentalidad del Conjunto |
| 1 sobre 5 (>200 m 2) | 2.33 |

11. Potencialidad como elemento patrimonial visitable

Significancia histórica

Nivel de información de aportación histórica

2 sobre 5 (2-4 artículos)

Nivel de valoración social

3 (señalizado, itinerario, publicación divulgativa)

Significancia estética-formal

Singularidad según grupo tipológico-formal

1

Singularidad dentro del grupo tipológico-Formal

1

Singularidad en función del material

0

Singularidad según técnica constructiva

0

Otras particularidades

0

Media de la significación del conjunto

4,25

Potencial educativo/informativo

Potencial didáctico formativo

Interactividad

2

Explicación conceptual

0

Potencial turístico divulgativo

1

Media del potencial informativo-educativo

1,5

Acceso

Tipo de Acceso

5 sobre 5 (Camino)

Medio de Acceso

4 (Con vehículo de tracción)

Adecuación del Acceso

3 (Limpieza y acondicionamiento para el tránsito a pie y en coche)

Tiempo desde la vía pública en vehículo

5 sobre 5 (< 10 min.)

Tiempo a pie desde la vía pública

5 sobre 5 (< 10 min.)

Media del Acceso del Conjunto

4,4

Acondicionamiento

Acondicionamiento y limpieza

1

Señalización

1

Media del Acondicionamiento del conjunto

1

Interpretación

Interpretación del conjunto

2 (Señalizado e interpretado con paneles explicativos texto e imagen (gráficos etc.))

Valor medio de potencialidad como elemento patrimonial visitable

 $2+1+4.4+1.5+4.25+2.33/6= 2.58$ Ponderación: 65'98%

12. Referencias bibliográficas

ALBERO, D. (2006) "Análisis Espacial en los valles de Capdellá y Galatzó (1750-123 A. C.)" Mayurqa 31, pp. 137-164.

13. Priorización de las actuaciones

Actuaciones para evitar los peligros de degradación del conjunto

- Limpieza vegetal.
- Limpieza de basura en el interior.

Actuaciones para potenciar la visita pública

- Reparación de señalización y trípticos.

Priorización de las actividades