

1. Nombre e identificación del conjunto

| | | |
|---------------------------------------|---|--|
| Id Conjunto | Nombre del conjunto | Categoría/Subcategoría |
| 343 | Barraca de Sa Coma des Bosc Gran (Son Sastre) | Etnológico/Barraca de roter |
| Nº Catálogo PGOU | Nº Carta Arqueológica | Uso actual |
| 343 | | Abandonado |
| Unidades asociadas al conjunto | | Elementos asociados a la unidad |
| 343.1 Barraca. | | |
| Fecha de la catalogación | Fecha última revisión | Equipo responsable |
| 17/06/2008 | | M. Calvo, D. Alberó, M. Calderón. |

2. Documentación fotográfica



343-1: Vista frontal de la barraca.



343-1: Vista posterior de la barraca.



343-1: Vista del interior de la vivienda.



343-1: Vista frontal, con vano de ingreso.

3. Documentación cartográfica

Plano de localización

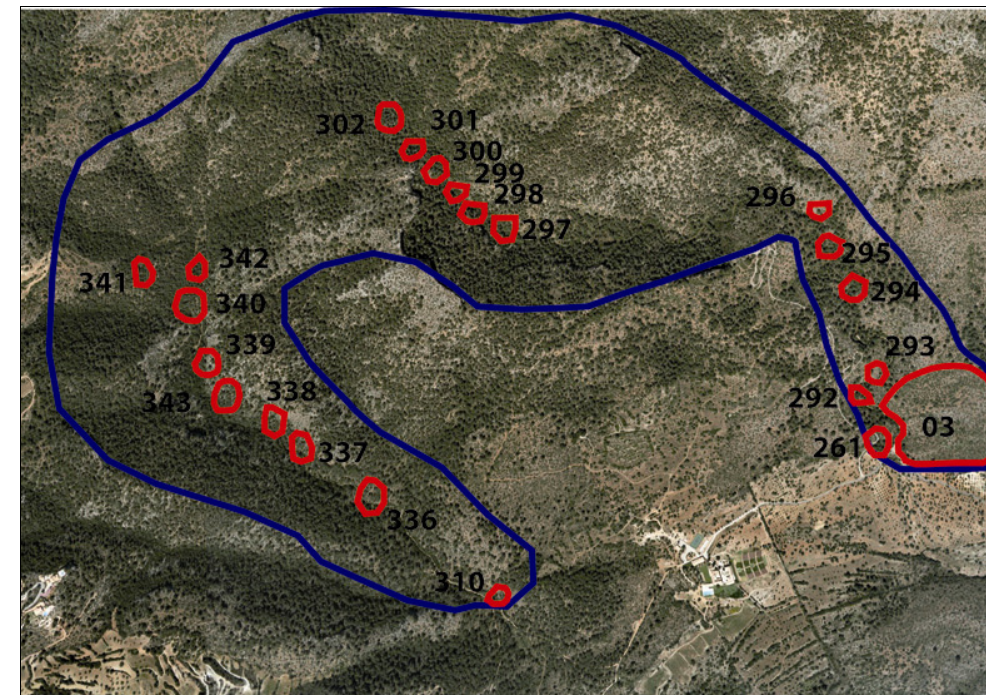

Delimitación del conjunto

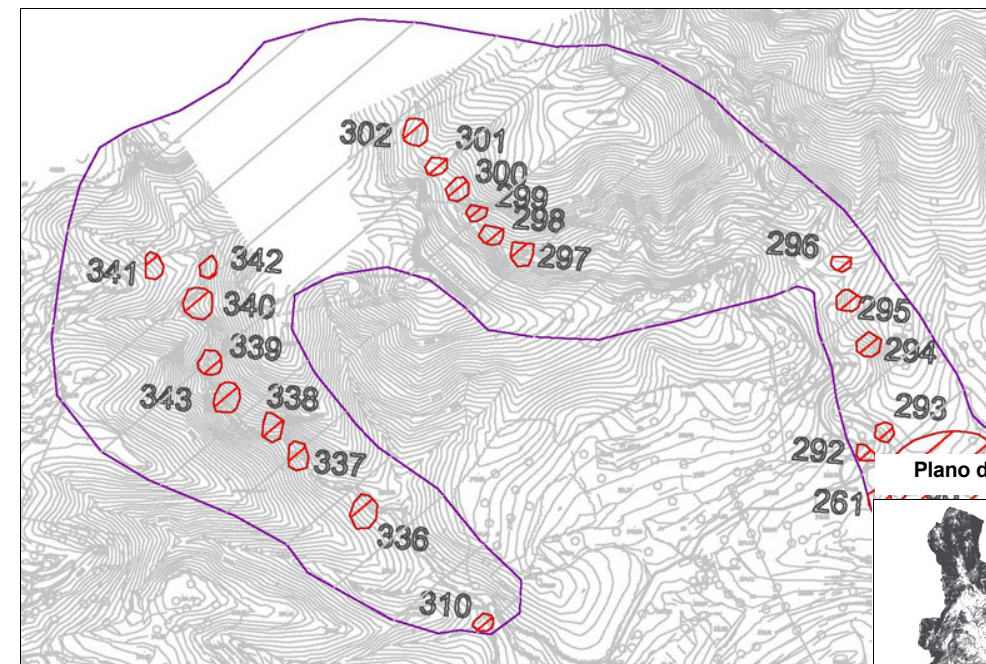

Plano de situación

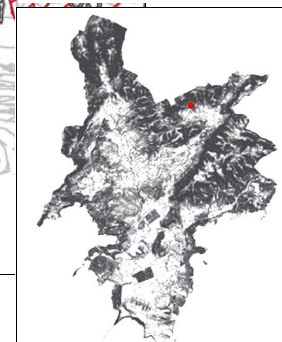

— Área de respeto y control del conjunto
 — Área de delimitación del conjunto

4. Entorno Biogeográfico y usos permitidos

Coordenadas UTM

X: 458715.02 Y: 4382486.23

Ubicación

El conjunto se encuentra ubicado en una vaguada, en el comellar de Sa Coma des Bosc Gran, al Noroeste de las casas de la Finca de Son Sastre.

Calificación del suelo

SR-2. ANEI.

Vegetación

Vegetación dominante: Estepa blanca, encina, mata, carrizo

Recursos hídricos

Usos permitidos

Usos de acuerdo con el artículo 2.5 de la Normativa del Catálogo de Bienes.

5. Marco cronológico

Secuencia cronocultural: Época Moderna- Contemporánea (s. XVII- mediados s. XX).

6. Análisis funcional-tipológico

Hábitat temporal. Barraca.

7. Visibilidad desde el conjunto

8. Descripción del conjunto

Descripción del conjunto

Conjunto etnográfico ubicado en la Coma des Bosc Gran, en la Finca de Son Sastre, lugar en el que se dio una intensa explotación de los recursos forestales para la obtención de carbón vegetal y cal, evidenciada por la gran riqueza en patrimonio etnográfico destinado a tales actividades (hornos de cal, sitjas de carbonero), así como de estructuras relacionadas (barracas empleadas para refugio temporal de los trabajadores, construcciones para la obtención de recursos hídricos y abastecimiento de agua, etc.).

El comellar de Sa Coma des Bosc Gran tiene su inicio a 417 metros al noroeste de las casas de Son Sastre y discurre a lo largo de 1380 metros. Se caracteriza por ser un entorno umbrío y húmedo, dominado por el carrizo, la encina, el pino, el palmito y especies arbustivas. El acceso se realiza a través de un camino que recorre todo el comellar y que originariamente facilitaría las labores de transporte de los materiales obtenidos (carbón vegetal y cal) hasta las casas.

El conjunto está formado por una única unidad, correspondiente a una barraca de planta circular. No se han localizado estructuras asociadas a la vivienda, por lo que no se puede determinar el oficio de sus usufructuarios. Se puede establecer la cronología de la estructura en un momento impreciso entre los siglos XVII y mediados del siglo XX.

Descripción de la unidad

Nombre de la unidad

343.1 Barraca

Barraca de planta circular, con un diámetro exterior de 3,90 m. Está adosada a la ladera Sur de la pendiente, actuando la pared posterior como muro de contención. En el interior se documenta un único espacio sin compartimentar, de 2,90 m de diámetro, delimitado por una única pared con una altura máxima conservada de 1 metro y un grosor de 0,65 m. Se trata de una pared simple, vertical, realizada con la técnica de piedra en seco en un paredado antiguo o rústico y junta poc closa, compuesto por piedras calcáreas de aspecto irregular, sin adobar, dispuestas de cara y de fil en el muro.

El vano en el que se encuentra la puerta de acceso a la vivienda está orientado hacia el comellar, dirección noreste. Tiene forma rectangular, de 0,65 m de anchura, 0,70 m de profundidad y una altura conservada de 1,10 m. El vano está delimitado por un jambalaje formado por varias piezas de piedra calcárea, sin tallar, dispuestas de pla y con unas dimensiones medias de 0,60 m x 0,35 m x 0,25m.

No se han documentado evidencias de la configuración o de los materiales constitutivos de la cubierta del habitáculo. Tampoco se han podido observar las características tipológicas del pavimento, al encontrarse totalmente cubierto por la vegetación.

Se ha conservado entre un 50 y un 90% de evidencias de configuración y materiales de la barraca.

8. Descripción del conjunto

| | |
|---------------------|-----------|
| Nombre de la unidad | No aplica |
| | |
| Nombre de la unidad | No aplica |
| | |
| Nombre de la unidad | No aplica |
| | |

9. Grado de conservación

| Id unidad | Altura máxima | Grado de conservación | Grado de Conservación de la Unidad |
|--|---------------------------------|---|------------------------------------|
| 343.1 | 3 sobre 5 (100-150 cm). 1,10 m. | 4 sobre 5 (50-90% evidencias de configuración y materiales) | 3,5 sobre 5. |
| | | | |
| | | | |
| | | | |
| Grado de conservación del conjunto | | | |
| Grado de identificación de las estructuras | | Grado de Conservación del Conjunto | |
| 1 sobre 5 (1 estructura identificada) | | 2,25 sobre 5. | |

10. Riesgos que afectan al grado de conservación del municipio

Definición de los riesgos que afectan al grado de conservación del Conjunto

Naturales: Erosión de la pendiente.
Hídricos.
Antrópicos: Creación de accesos.
Vegetales: Disminución de la visibilidad.
Desestabilización de las estructuras.
Animales: Movimiento de elementos arquitectónicos.

11. Potencialidad como elemento patrimonial visitable

| | |
|---|---|
| Monumentalidad del conjunto | Grado de identificación de las estructuras |
| Altura Máxima de las Estructuras | |
| 3 sobre 5 (100-150 cm). 1,10 m | 1 sobre 5 (1 estructura identificada) |
| Superficie del conjunto | Media de la Monumentalidad del Conjunto |
| 1 sobre 5 (<200 m2) | 1,66 sobre 5. |

11. Potencialidad como elemento patrimonial visitable**Significancia histórica**

Nivel de información de aportación histórica

0

Nivel de valoración social

0

Significancia estética-formal

Singularidad según grupo tipológico-formal

0

Singularidad dentro del grupo tipológico-Formal

0

Singularidad en función del material

0

Singularidad según técnica constructiva

0

Otras particularidades

1

Media de la significación del conjunto

0,5

Potencial educativo/informativo

Potencial didactico formativo

Interactividad

0 (No se presta a actividades interactivas)

Explicación conceptual

1

Potencial turístico divulgativo

0

Media del potencial informativo-educativo

0,5

Acceso

Tipo de Acceso

3 sobre 5 (Sendero 1-2 m)

Medio de Acceso

2 (A pie)

Adecuación del Acceso

1 (Sin adecuar)

Tiempo desde la vía pública en vehículo

0 (No se puede)

Tiempo a pie desde la vía pública

1 sobre 5 (>1:30 h)

Media del Acceso del Conjunto

1,4 sobre 5.

Acondicionamiento

Acondicionamiento y limpieza

0

Señalización

0

Media del Acondicionamiento del conjunto

0

Interpretación

Interpretación del conjunto

0

Valor medio de potencialidad como elemento patrimonial visitable

1.66+0.5+0.5+1.4+0+0= 0.67

Ponderado: 17,30%

12. Referencias bibliográficas

- AA VV: Elements de la societat pre-turística mallorquina, conselleria de Cultura, Educació i Esports, Govern Balear, Palma, 1989.
- AA VV: La construcció de pedra en sec a Mallorca, FODESMA, Palma, 1994.
- AA VV: La pedra en sec. Obra, paisatge i patrimoni., CIM, Palma, 1997.
- CALVIÑO C., CLAR J.: Les Barraques de Lluçmajor, una arquitectura popular, Palma, 1999.
- ANDREU GALMES, J.: Arquitectura popular a Mallorca (tesis doctoral, inédita).
- FULLANA, M.: Diccionari de l'art i dels oficis de la construcció, Col. Els treballs i els dies, Moll, Palma, 1984.
- SACARÉS, TABERNER M.: Recull de Barraques i casetes de Lluçmajor, Miramar, Lluçmajor, 2000.

13. Priorización de las actuaciones

Actuaciones para evitar los peligros de degradación del conjunto

- Limpieza y mantenimiento de la vegetación.
- Control de la creación/ adecuación de accesos.
- Consolidación de la estructura.

Actuaciones para potenciar la visita pública

- Creación/ adecuación de accesos.
- Señalización.
- Restauración.
- Integración en un itinerario.

Priorización de las actividades